



Benutzerhandbuch connect2internet PRO Ver. 2.5 + Updater für Pocket PC 2002/2003

Installation am Pocket PC

[1. Voraussetzungen](#) - [2. Installationsvorgang](#) - [3. connect2internet Updater](#)

Verbindung ins Internet

[1. Unterstützte Geräte und Addons](#)

[2. Erste Schritte mit connect2internet PRO Ver. 2.5](#)

3. Auswahl des Verbindungstyps zum Handy

[3.1 Infrarot](#)

[3.2 Bluetooth](#)

[4. connect2internet e-Mail Settings](#)

[5. Verbindung ins Internet aufbauen](#)

6. Lösungen bei Verbindungsproblemen

6.1 Den Verbindungstyp ändern

6.2 Eingabe von Login und Passwort

7. Verbindung zum Internet trennen

8. connect2internet PRO Ver. 2.5 deinstallieren

connect2internet SMS Client

1. Start des SMS Client

2. SMS Synchronisation

3 Automatische SMS Synchronisation

4. Wechsel der SMS Ordner

5. Ordner Hinzufügen/Entfernen

6. SMS in Ordner verschieben

7. SMS schreiben & senden

8. Löschen von SMS

9. SMS Gruppen definieren

10. Papierkorb leeren

11. Antworten auf SMS

12. Weiterleiten von SMS

13. connect2internet SMS Client beenden

14. Weitere Möglichkeiten

14.1 SMS Speicher löschen

14.2 Eingabe einer SMS Center Nummer

14.3 SMS wird nach der Synchronisation vom Handy gelöscht

14.4 Spaltenbreite ändern

14.5 Spalteninhalt sortieren

Telefonbuch Management

1. Start von Telefonbuch im SMS Client

2. Telefonbuch synchronisieren

3. Telefonbuch definieren

4. Exportieren der Telefonbucheinträge in die Kontakte

5. Importieren der Kontakteinträge in das Telefonbuch

6. Telefonbuch Kontakt Anrufen

7. Telefonbuch Kontakt SMS Senden

8. Telefonbuch Eintrag Erstellen

9. Telefonbuch Eintrag Bearbeiten

10. Telefonbuch Eintrag Löschen

connect2internet Dialer

1. Dialer starten

2. Voreinstellungen

3. Bedienung

Erweiterung Kontakte

1. Telefonnummer wählen aus Kontakte

2. SMS senden aus Kontakte

Sonstiges

1. My App definieren

Support

Benötigen Sie technische Unterstützung zu connect2internet, schreiben Sie ein e-Mail an [**support@2kdevelopment.com**](mailto:support@2kdevelopment.com)

[Zum Seitenanfang](#)

Voraussetzungen

Ein PC mit einem der Betriebssysteme **Win95/Win98/WinMe/NT4.0/Win2000/WinXP** und installiertem **ActiveSync 3.7.x** oder höher.

[Zum Seitenanfang](#)

Installationsvorgang

Verbinden Sie Ihren Pocket PC über ActiveSync mit dem PC. Danach starten Sie den Installationsvorgang durch einen Doppelklick auf die Datei **connect2internet_pro.exe** und folgen Sie danach den angezeigten Schritten des Installationsprozesses.

Beachten Sie, dass 2 Anwendungen installiert werden, zuvor der Updater anschließend connect2internet PRO Ver. 2.5.

Achtung: connect2internet PRO Ver. 2.5 muss lokal auf Ihrem Pocket PC installiert werden.

Als Speicherort dürfen keine Speicherkarten (Compact Flash, SD-Karte) verwendet werden.

[Zum Seitenanfang](#)

connect2internet Updater

Ab Version 2.5 können Sie connect2internet automatisch oder manuell aktualisieren. Dies erlaubt es Ihnen Ihre Software immer am aktuellsten Stand zu halten. D.h. Wir stellen ständig Updates bereit mit den neuesten Bugfixes, Features und Unterstützung der aktuellsten Netzbetreiberdaten, Mobiltelefonen sowie Geräten.

Um den Updater zu starten wählen Sie **setup**



Klicken Sie auf die Schaltfläche **Über**



Um alle 30 Tage automatisch nach Aktualisierungen suchen zu lassen, wählen Sie **Automatisch auf Updates überprüfen** aus.

Wenn Sie manuell nach Updates suchen wollen, wählen Sie **Updaten**.



Ein neuer Dialog erscheint. Mit **Handy** lassen Sie eine neue Internetverbindung

per Handy aufbauen. Mit **ActiveSync** können Sie die Passthrough Verbindung von ActiveSync benutzen, d.h. Sie müssen mit Ihrem Pocket PC und dem Desktop PC eine ActiveSync Verbindung herstellen. Weiters braucht der Desktop PC eine verfügbare Internet Verbindung. Sie können nun die Internet Verbindung des Desktop PC's mit Ihrem Pocket PC benutzen. Wenn Sie **Abbrechen** drücken, wird kein Update gesucht.

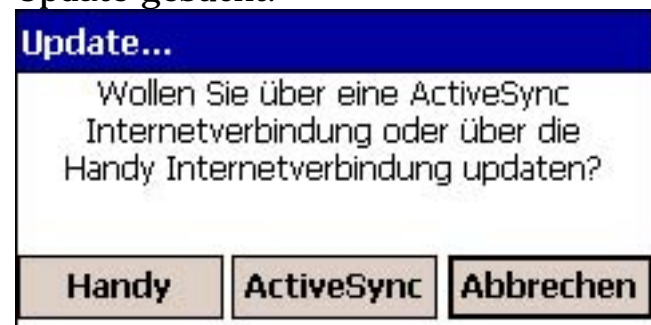

Im Nächsten Menü können Sie den Aktualisierungs Prozess mit **Aktualisieren** endgültig starten.

Mit **Beenden** wird abgebrochen.

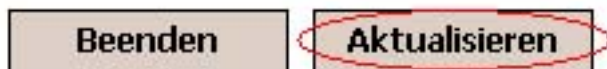

Zuerst wird nach einer neuen Version des **Updaters** gesucht.



Anschließend wird nach einer neuen Version von **connect2internet PRO Ver. 2.5** gesucht.



Wenn es Updates gibt, werden diese sofort heruntergeladen und installiert.
Ein **Soft-Reset** wird anschließend durchgeführt.
Wenn es keine neuen Updates gab, wird Ihnen dies ebenfalls angezeigt.



Sie können nun auf **Beenden** klicken und gelangen schließlich ins Menü **Über** vom Setup Programm.

[Zum Seitenanfang](#)

Unterstützte Handys

Zurzeit werden von connect2internet PRO Ver. 2.5 folgende Handys unterstützt.

Alcatel ONE Touch 715
Motorola (kein SMS Support) T260, T280, P280
Nokia 3650, 5100, 5210, 6100, 6200, 6210, 6220, 6250, 6310(i), 6510, 6590, 6600 , 6610, 6650, 6800, 7210, 7250(i), 7650, 8210, 8250, 8310, 8390, 8850, 8910
ORANGE SPV
Panasonic GD87
Sagem MY X-5
Samsung (kein SMS Support) SGH-Q300, SGH-S100, SGH-S105, SGH-S300, SGH-S307
Siemens ME45, S25, S35i, S40, S45, S46, S55, S56, S57, SL42, SL45, SL45i, SL55
Sony Ericsson P800, R320s, R520m, T28s & T29s + IR Adapter, T300, T610, T616, T39m, T68m, T68i, Z600

Stand: 07.11.2003

[Zum Seitenanfang](#)

Unterstützte Pocket PCs und Zusatzhardware WM 2002/2003

ASUS MyPal A600
Casio Cassiopeia E-200

Compaq/HP iPAQ H19xx, H22xx, H3630, H37xx, H38xx, H39xx, H54xx, H55xx, Jornada 565, 568

Dell Axim5

Siemens Pocket LOOX 600

Toshiba e310, e570, e740

Viewsonic V35

Yakumo delta

Stand: 07.11.2003

[Zum Seitenanfang](#)

Überprüfen Sie in der folgenden
Aufstellung, ob Ihre Zusatzhardware von
c2i unterstützt wird.

Audiovox (kein SMS Support) Audiovox GPRS Cardphone RTM- 8000
--

Belkin Compact Flash Bluetooth Card

Compaq PC card expansion pack plus module
--

Pretec Compact Flash Bluetooth Card

SocketCom Compact Flash Bluetooth Card
--

Stand: 07.11.2003

[Zum Seitenanfang](#)

Erste Schritte mit connect2internet PRO Ver. 2.5

Auf der Startseite des PDA finden Sie rechts
einen Setup Button (= 6. Icon am Banner). Drücken
Sie diesen Setup Button und wählen Sie das
Registerblatt Setup aus. Bei der Hardware ist

die jeweils gewünschte Verbindung zum Handy einzustellen (Infrarot oder Bluetooth).

Service, **Betreiber** und **Handy** werden automatisch erkannt. Ebenso **Benutzername** und **Passwort** - hier werden die Einstellungen von Ihrem Handy komplett übernommen. Beachten Sie, wenn Sie bei Ihrem Handy einen PIN aktiviert haben, diesen unter dem Feld **PIN** anzugeben.

[Zum Seitenanfang](#)

Start einer Infrarot Verbindung

Drücken Sie auf **Setup**



Wählen Sie unter Hardware
Generisches IrDA-Modem

A screenshot of a Windows XP window titled 'connect2internet'. The window contains several dropdown menus and input fields. The 'Hardware' dropdown is set to 'Generisches IrDA'. Other dropdowns for 'Service', 'Betreiber', and 'Handy' are all set to '<automatisch>'. There are input fields for 'Benutzername', 'Passwort', and 'PIN'. At the bottom of the window, there are two buttons: 'Abbrechen' and 'Definiere APP'. Below these buttons is a status bar with three buttons: 'S Setup', 'R Registr.', and 'A Über'. The 'S Setup' button is highlighted. The system tray at the bottom right shows a keyboard icon and an upward arrow.

Drücken Sie **OK** um die Einstellungen zu übernehmen.

[Zum Seitenanfang](#)

Start einer Bluetooth Verbindung

Konfigurieren Sie Ihren Bluetooth Manager, damit Sie eine Verbindung zwischen Ihrem Handy und dem Pocket PC aufbauen können. Dazu lesen Sie bitte das im Lieferumfang Ihres Pocket PC enthaltene Handbuch, zum Beispiel "Compaq iPAQ Pocket PC mit Bluetooth Spezielle Funktionen."
Aktivieren Sie auch das Handy als Einwahlmodem (Als Bluetooth DFÜ-Modem einrichten).

Drücken Sie **setup**



Wählen Sie **Bluetooth Dialup Modem**

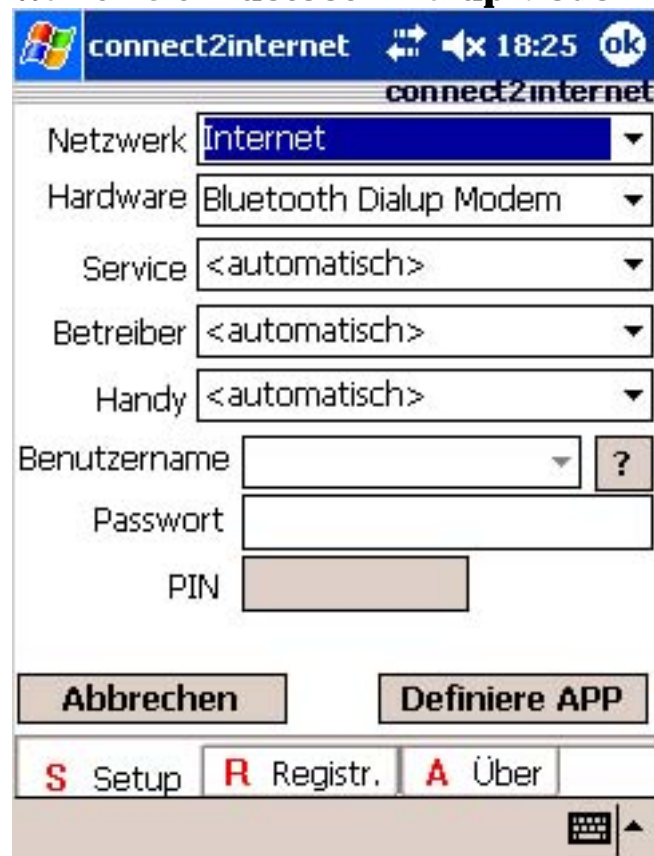

Drücken Sie **OK** in diesem Dialog um die Einstellungen zu übernehmen.

[Zum Seitenanfang](#)

c2i e-Mail Settings

Um Ihre persönlichen e-Mails zu empfangen, müssen Sie den e-Mail Client entsprechend konfigurieren.

Klicken Sie hierzu auf **email**



Klicken Sie dann auf **Konto** => **Neues Konto...**
Nun können Sie ein neues e-Mail Konto anlegen.



E-Mail-Adresse

Geben Sie Ihre E-Mail-Adresse ein:

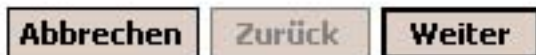

Geben Sie hier Ihre e-Mail Adresse ein und bestätigen mit Weiter. Es folgt ein automatischer Konfigurationsversuch.



Autokonfiguration

Es wird versucht, Ihre E-Mail-Einstellungen automatisch zu konfigurieren.

Um diesen Schritt zu überspringen, tippen Sie auf Überspr.,

Status:

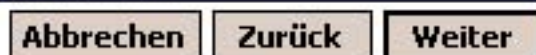

Nachdem Sie mit Weiter bestätigt haben, geben Sie

im nächsten Fenster Ihre Zugangsdaten zu Ihrem e-Mail Konto ein.



Posteingang 18:53

E-Mail-Setup (3/5)

Benutzerinformationen

Ihr Name: Max Mustermann

Benutzername: max.mustermann

Kennwort: *****

☐ Kennwort speichern

Abbrechen Zurück Weiter

Bestätigen Sie wieder mit Weiter und geben im nächsten Fenster den Kontotypen und den Namen des Kontotypen ein.



Posteingang 18:58

E-Mail-Setup (4/5)

Kontoinformationen

Kontotyp: POP3

Name: POP3

Abbrechen Zurück Weiter

Abschließend geben Sie den **POP3** und **SMTP** Server des Mail Kontos an. Mit **Fertig** bestätigen Sie Ihre Angaben.

Posteingang 19:02

E-Mail-Setup (5/5)

Serverinformationen

Eingehende Mail:

Ausgehende Mail:

Domäne:

Optionen

Abbrechen Zurück Fertig

Beachten Sie noch, dass Sie **vorher** eine Verbindung mit dem Internet herstellen müssen, um Mails abzurufen.

[Zum Seitenanfang](#)

Verbindung ins Internet aufbauen

Aktivieren Sie Infrarot oder Bluetooth auf Ihrem Handy abhängig von Ihrer gewählten Einstellung im Setup Menü.

Falls Sie Bluetooth verwenden, müssen Sie auch am Pocket PC den Funk einschalten.

Richten Sie die beiden Geräte gegeneinander aus, sodass eine Kommunikation möglich ist.

Drücken Sie danach auf **connect**.



Automatische Erkennung wird gestartet.

Man sieht außerdem, dass die Pfeile in der Start Leiste aktiv werden.

Dies symbolisiert den Versuch eines Verbindungsaufbaues.

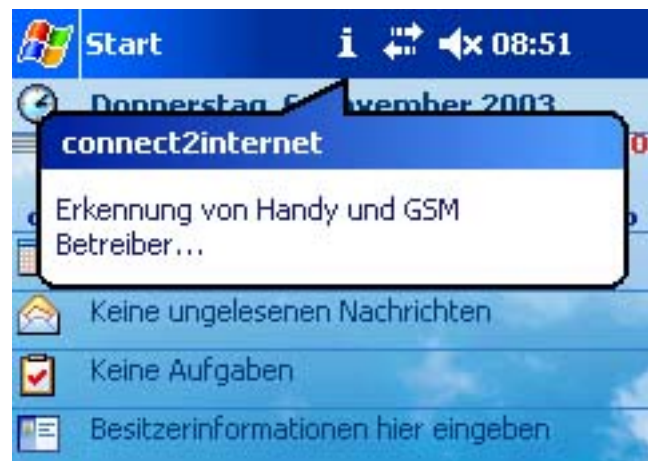

Handy, Verbindungstyp, ISP und Benutzername wurden automatisch erkannt.

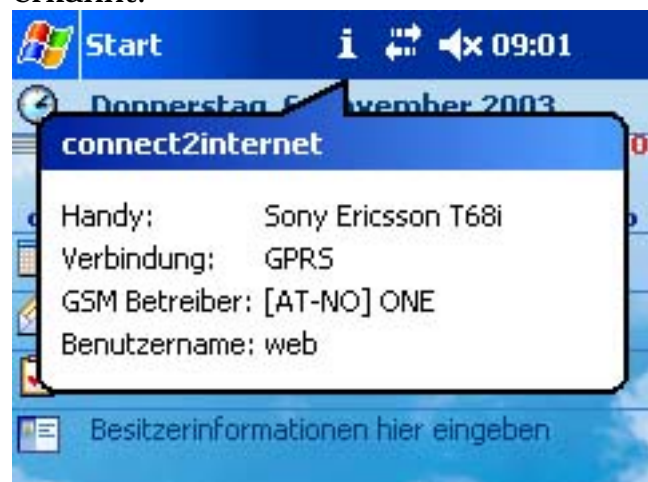

Wählvorgang wird gestartet...

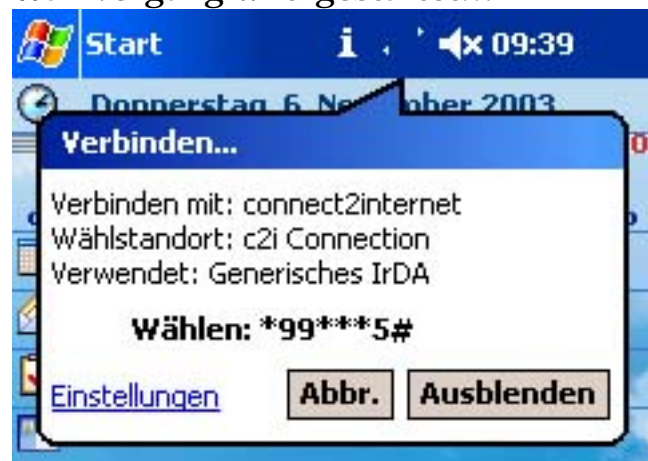

Der Dialog verschwindet automatisch.

Sie sind nun mit dem Internet verbunden.



Der Dialog verschwindet in wenigen Sekunden. Sie können aber auch durch drücken von **Ausblenden** bewirken, dass der Dialog sofort verschwindet.

Wenn beide (rot markierten) Pfeile exakt so angeordnet sind wie im Bild, bedeutet das, dass eine aktive Internet Verbindung besteht. Die Pfeile behalten Ihre Stellung.

[Zum Seitenanfang](#)

Den Verbindungstyp ändern

Man kann zwischen den Verbindungstypen **GSM**, **GPRS** und **HSCSD** wählen. connect2internet PRO Ver. 2.5 verwendet automatisch immer die schnellste Übertragungsmethode, die Ihr GSM Anbieter und Ihr Handy unterstützen. Wenn Sie aber manuell selbst die Verbindungsmethode auswählen wollen, dann gehen Sie wie folgt vor:

Drücken Sie **setup**



Wählen Sie zum Beispiel unter Service **GPRS** aus und lassen Sie die anderen Einstellungen auf **automatisch** stehen.

connect2internet

Netzwerk: Internet

Hardware: Generisches IrDA

Service: GPRS

Betreiber: <automatisch>

Handy: <automatisch>

Benutzername: [] ?

Passwort: []

PIN: []

Abbrechen Definiere APP

S Setup R Registr. A Über

Nun drücken Sie **OK**, damit die Einstellungen übernommen werden.

Führen Sie noch mal den Punkt [Verbindung ins Internet aufbauen](#) über Infrarot oder Bluetooth aus.

[Zum Seitenanfang](#)

Eingabe von Login & Passwort

Normalerweise lassen Sie dieses Feld leer, außer Sie wollen sich nur über einen spezifischen Provider ins Internet einwählen. Sie müssen Unter Betreiber dann Ihren gewünschten ISP manuell wählen. Bei Login und Passwort geben Sie die spezifischen Einwählraten des Betreibers ein.

Drücken Sie **setup**



Wählen Sie Ihren **Service** und **Provider** aus. Anschließend geben Sie Ihr **Login** und **Passwort** ein.

Danach drücken Sie **OK** um die Einstellungen zu übernehmen.
 Nun führen Sie noch mal den Punkt [Verbindung ins Internet aufbauen](#) über Infrarot oder Bluetooth aus.
 Haben Sie einmal erfolgreich eine Verbindung ins Internet aufgebaut, dann wird automatisch das **Login** und **Passwort** für den verwendeten Verbindungstyp gespeichert.
 Wenn Sie nun das nächste mal eine Verbindung ins Internet aufbauen, greift die Software auf das gespeicherte **Login** und **Passwort** zurück.

[Zum Seitenanfang](#)

Verbindung zum Internet trennen

Um eine bestehende Internetverbindung zu trennen, drücken Sie auf das **Status** Symbol.



Im darauf erscheinenden Dialog drücken

Sie auf **Trennen** und die Verbindung zum Internet wird in kürzester Zeit getrennt.



[Zum Seitenanfang](#)

connect2internet PRO Ver. 2.5 deinstallieren

Drücken Sie **setup**



Klicken Sie auf die Schaltfläche **Über**



Drücken Sie auf **Entfernen** und folgen Sie den Anweisungen.



Nach dem Soft-Reset können Sie connect2internet auf 2 Methoden entfernen.

a) auf dem Pocket PC

Wählen Sie am Pocket PC unter **Einstellungen->System->Programme Entfernen** aus. Danach markieren Sie **connect2internet pro** und drücken auf **Entfernen**. Danach führen Sie bitte nochmals manuell einen

Soft-Reset durch.

b) über ActiveSync

Starten Sie am PC mit ActiveSync eine Verbindung zu Ihrem Pocket PC. Wählen Sie im Menü **Extras** den Eintrag **Software**. Aktivieren Sie den Haken im Feld links neben **connect2internet pro** und klicken auf die Schaltfläche **Entfernen**. Danach führen Sie bitte nochmals manuell einen Soft-Reset durch.

[Zum Seitenanfang](#)

Start des SMS Client

Drücken Sie auf **SMS**



[Zum Seitenanfang](#)

SMS Synchronisation

Aktivieren Sie Infrarot oder Bluetooth am Handy, je nachdem welche Verbindungsart Sie im Setup Menü ausgewählt haben. Falls Sie Bluetooth verwenden, müssen Sie auch am Pocket PC den Funk einschalten. Richten Sie die Geräte gegeneinander aus, sodass eine Kommunikation möglich ist. Drücken Sie danach auf das Symbol **Synchronisieren** am Pocket PC.



Bei der Synchronisierung werden auch die zu versendenden SMS von dem **Ausgang** Ordner des SMS Client verschickt. Nach der Synchronisierung wechseln Sie in den **Eingang** Ordner um die neuen Nachrichten zu sehen.

Bei ungelesenen SMS erscheint ein rotes Quadrat links in der Nachrichtenzeile.

Hinweis: Damit anstatt der Telefonnummer der Name des Absenders in der Liste erscheint, muss die Nummer des Handys in den Kontakten in folgender Form eingegeben werden: +4317112345767.

Außer dem + und den Nummern darf sich kein anderes Zeichen in dem Feld Mobiltelefon der Kontakte befinden.

[Zum Seitenanfang](#)

Automatische SMS Synchronisation

Der SMS Client gibt Ihnen auch die Möglichkeit, SMS automatisch zu synchronisieren. Diese Funktion ist standardmäßig deaktiviert. Um Sie zu aktivieren, drücken Sie Menü.



Dann wählen Sie **Optionen...**

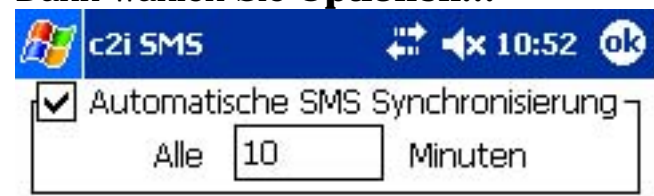

Aktivieren Sie **Automatische Synchronisierung** und geben Sie die den **Minutenabstand** ein.

Drücken Sie **Speichern** um die Einstellungen zu übernehmen.

[Zum Seitenanfang](#)

Wechsel der SMS Ordner

Drücken Sie auf die Combo Box und wählen Sie den gewünschten Ordner aus.

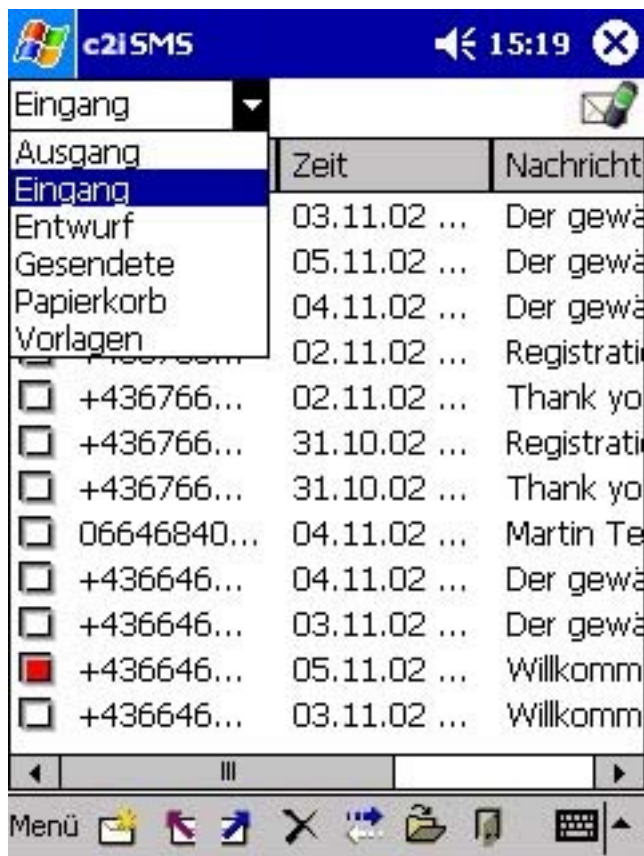

Folgende Ordner sind verfügbar:

Entwurf... Speichert noch nicht beendete SMS.

Eingang... Zeigt alle empfangenen SMS an.

Ausgang... Zeigt alle noch zu versendende SMS an. Diese werden bei der nächsten Synchronisation versendet.

Gesendete... Zeigt alle bereits erfolgreich versendete SMS an.

Papierkorb... Hier befinden sich alle zuvor gelöschten SMS. Wenn Sie SMS vom Ordner Papierkorb löschen, werden diese endgültig und unwiederbringlich gelöscht.

Vorlagen... Speichert alle SMS, die als Vorlagen dienen sollen.

[Zum Seitenanfang](#)

Ordner Hinzufügen/Entfernen

Hier können Sie Ihre Ordner verwalten.

Sie können weitere Ordner **Hinzufügen/Entfernen**

Dazu drücken Sie **Menü** und wählen dann

Ordner Hinzufügen/Entfernen aus.

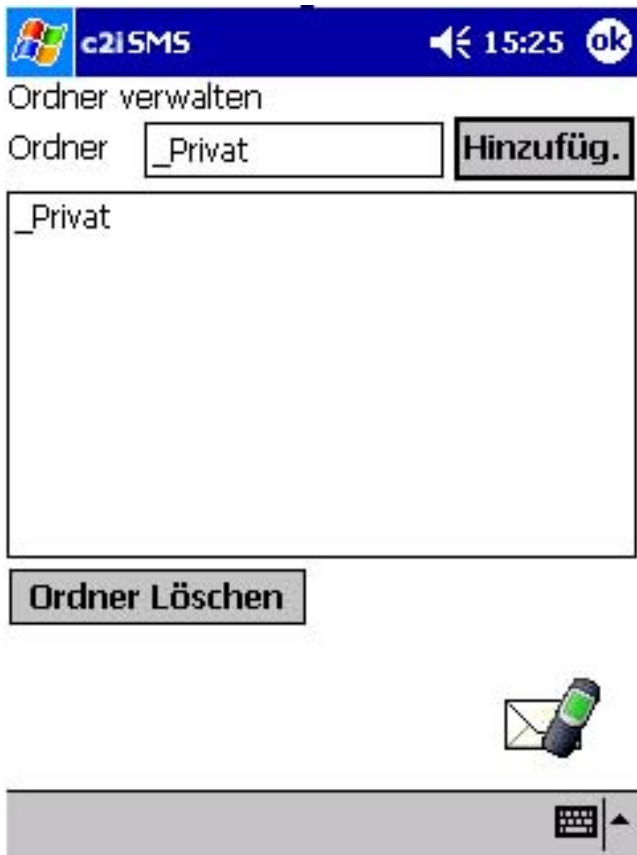

Ordner Hinzufügen: Geben Sie einen neuen Ordner Namen ein und drücken anschließend **Hinzufüg.** Der erstellte Ordner scheint nun in der Liste auf.

Ordner Löschen: Markieren Sie den zu entfernenden Ordner und drücken Sie anschließend auf **Ordner Löschen.** Der Ordner wird mit samt der in sich befindlichen SMS gelöscht.

[Zum Seitenanfang](#)

SMS in Ordner Verschieben

Sie können Ihre SMS Nachrichten in beliebige Ordner Ihrer Wahl verschieben. Genauere Informationen über diese Funktionalität finden Sie im vorigem Kapitel **Ordner Hinzufügen/Entfernen**. Markieren Sie nun eine oder mehrere SMS. Dazu drücken Sie so oft auf das linke Quadrat, bis es blau erscheint.



Drücken Sie nun auf **Verschiebe in Ordner**



Im erscheinenden Dialog wählen Sie den Ordner aus in den das SMS verschoben werden soll und drücken **OK**.



[Zum Seitenanfang](#)

SMS schreiben & senden

Drücken Sie auf das **Neue SMS** Symbol.



Sie können entweder die Telefon Nummer direkt in die Text Box eingeben oder einen Kontakt aus Ihrer **Kontakte Applikation, Telefonbuch** oder einer definierten **Gruppe**, durch drücken auf das graue Quadrat auswählen.

Dann geben Sie den gewünschten Inhalt Ihrer Nachricht ein. Sie können auch **Ausschneiden**, **Kopieren** und **Einfügen** von der unteren Symbol Leiste verwenden, um einen Text einzugeben.

Nachdem das SMS versandfertig ist, stehen Ihnen folgende Möglichkeiten offen:

PUSH SMS... Sie können PUSH SMS anwählen, wenn Sie wollen, dass die SMS beim Empfänger direkt am Display angezeigt werden soll, ohne dass dieser zuvor in seine Empfangs- Mail Box wechseln muss.

als Vorlage... um diese SMS als Vorlage zu verwenden.

als Entwurf... das SMS wird als Entwurf gespeichert und Sie können es bei Gelegenheit vervollständigen.
Senden... Das SMS wird bei der nächsten Synchronisation verschickt.
[Zum Seitenanfang](#)

Löschen von SMS

Zuerst markieren Sie das SMS, das Sie löschen wollen. Dazu drücken Sie so oft auf das linke Quadrat, bis es blau ist.



Dann drücken Sie auf das **Löschen** Symbol.



Im erscheinenden Dialog können Sie eine der folgenden Option auswählen:

- Lösche nur von Pocket PC**
- Lösche nur von Handy**
- Lösche von Beiden**

Wenn Sie alle SMS auf einmal löschen möchten, so klicken Sie auf das **X** in der linken oberen Ecke. Alle quadratischen Felder links sollten nun blau hinterlegt angezeigt werden.



Anschließend können Sie mit dem **Löschen Symbol** alle SMS auf einmal löschen.

[Zum Seitenanfang](#)

SMS Gruppe Definieren

Wählen Sie im SMS Client unter Menü

SMS Gruppen definieren... aus.

Im erscheinenden Dialog vergeben Sie einen Namen für die neue Gruppe und drücken anschließend auf **Hinzufüg**.

c2i SMS 16:41 ok

Gruppe: Freunde Hinzufüg.

Name

Kontakt hinzufügen Gruppe löschen

Markieren Sie nun die Gruppe, der Sie Kontakte zuweisen wollen und drücken Sie danach auf **Kontakt hinzufügen**.

c2i SMS 16:50 ok

Gruppe: Hinzufüg.

Name

Freunde (0)

Kontakt hinzufügen Gruppe löschen

Im nun folgenden Dialog können Sie nun Einträge aus der Kontakte Applikation oder dem Telefonbuch Ihrer Gruppe zuweisen. Sie können entweder durch einen gezielten **Doppelclick** auf den Eintrag oder

durch Benutzung der **Pfeilbuttons** Einträge zu Ihrer Gruppe hinzufügen oder entfernen.



[Zum Seitenanfang](#)

Papierkorb leeren

Um SMS Nachrichten endgültig zu entfernen, entleeren Sie den Papierkorb.

Dazu drücken Sie **Menü**



Dann wählen Sie **Papierkorb leeren** aus.

[Zum Seitenanfang](#)

Antworten auf SMS

Drücken Sie auf das **Antwort SMS** Symbol.



Dann geben Sie den Antwort Text ein und drücken **Senden**.

[Zum Seitenanfang](#)

Weiterleiten von SMS

Drücken Sie auf das **Weiterleiten SMS** Symbol.



Wählen Sie die Telefon Nummer an der Sie das SMS weiterleiten wollen und drücken Sie **Senden**.

[Zum Seitenanfang](#)

SMS Client beenden

Um den SMS Client zu beenden drücken Sie auf das **Beenden** Symbol.



[Zum Seitenanfang](#)

SMS Speicher löschen

Diese Funktion löscht alle SMS, die sich auf dem Handy, oder auf der SIM Karte befinden.

Drücken Sie **Menü**



Dann wählen Sie **Lösche SMS Speicher** und wählen anschließend entweder **Handy** oder **SIM** aus.

[Zum Seitenanfang](#)

Eingabe einer SMS Center Nummer

Um eine SMS Center Nummer einzugeben, wählen Sie **Menü**



Dann wählen Sie **Optionen...**

☒ Verwende folgende SMSC

Aktivieren Sie **Verwende folgende SMSC**.

[Zum Seitenanfang](#)

SMS wird nach der Synchronisation vom Handy gelöscht

Wenn Sie Ihre SMS automatisch nach jeder Synchronisation vom Handy gelöscht haben wollen, dann drücken Sie auf **Menü**



Dann wählen Sie **Optionen...**

☒ Löschen der SMS am Handy nach der Synchronisation

Aktivieren Sie **Löschen der SMS am Handy nach der Synchronisation**.

[Zum Seitenanfang](#)

Spaltenbreite ändern

Um eine bestimmte Spaltenbreite einzustellen, drücken Sie auf den vertikalen Spaltentrenner und verschieben Sie diesen entweder nach links oder rechts. Je nachdem ob Sie die Spalte verkleinern oder vergrößern wollen.

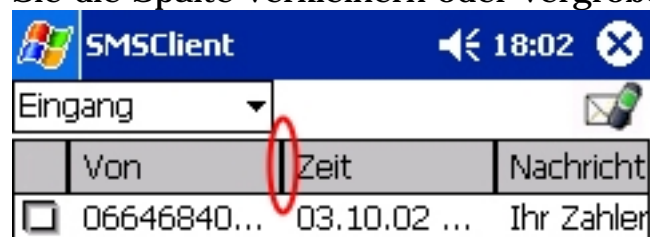

[Zum Seitenanfang](#)

Spalteninhalt sortieren

Um die SMS anhand der Spalten Eigenschaften zu sortieren, drücken Sie kurz auf den bestimmten Spaltennamen und die Sortierung wird durchgeführt.

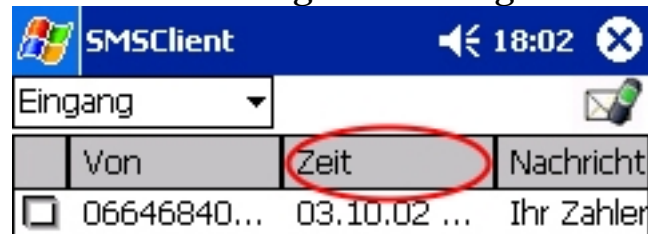

[Zum Seitenanfang](#)

Start von Telefonbuch im SMS Client

Das Telefonbuch Management wird im SMS Client gestartet. Gehen Sie dazu in den SMS Client, drücken Sie in der Menüleiste auf **Menü** und wählen Sie **Telefonbuch...** aus.

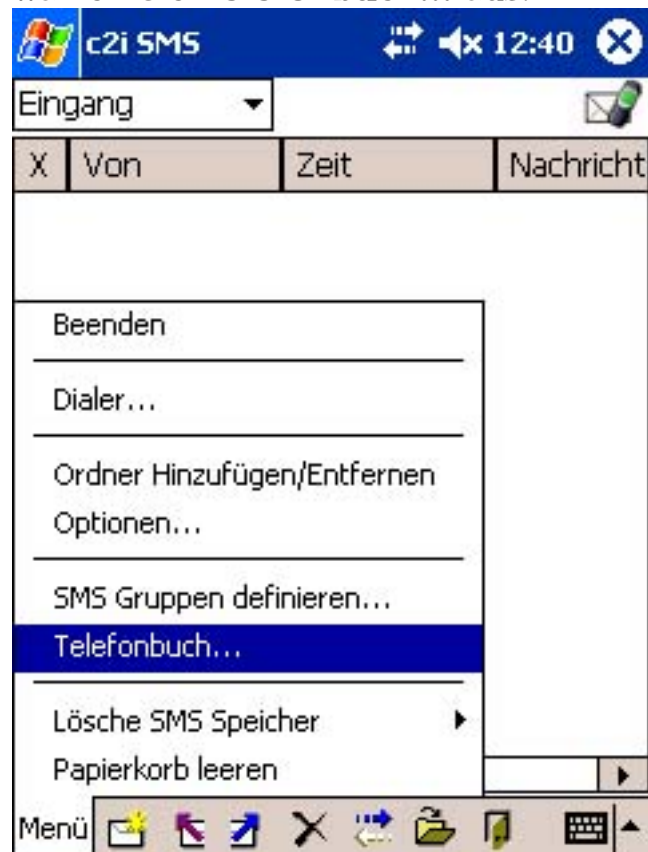

[Zum Seitenanfang](#)

Telefonbuch Synchronisation

Stellen Sie eine Verbindung vom Pocket PC zum Handy entweder über Infrarot oder via Bluetooth her. Bevor Sie mit der Synchronisation der Telefonbucheinträge beginnen, wählen Sie die zu synchronisierenden Daten aus.

Es können die am Telefon selbst abgespeicherten Einträge ausgewählt werden, die abgespeicherten Einträge auf der SIM-Karte oder Beide.

Danach drücken Sie auf das Symbol **Synchronisieren** am Pocket PC.



[Zum Seitenanfang](#)

Telefonbuch Definieren

Sie haben die Möglichkeit zwischen folgende Synchronisierungsmöglichkeiten zu wählen:

SIM... synchronisiert Ihre SIM Karte

Phone... synchronisiert das Telefonbuch Ihres Handys

SIM+Phone... synchronisiert die Einträge der SIM-Karte und die des Telefonbuchs Ihres Handys

Diese Einstellung kann unter **Optionen** im **Menü** des SMS Client verändert werden.

 c2i SMS   12:49 

☐ Automatische SMS Synchronisierung
Alle Minuten

☐ Verwende folgende SMSC

☐ Verwende folgenden Port
Port

☐ Löschen der SMS am Handy nach der Synchronisation

Telefonbuch
Speichern



[Zum Seitenanfang](#)

Exportiere Telefonbuch Einträge in die Kontakte

Markieren Sie in der Telefonbuch Ansicht
die zu exportierenden Einträge.

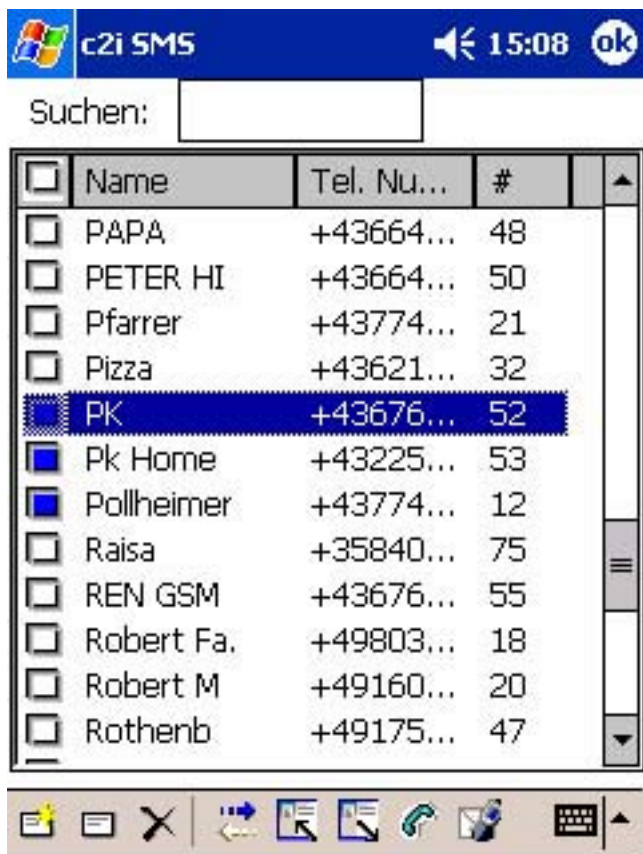

Dann drücken Sie in der **Menüleiste** auf **Exportiere Einträge nach Kontakte**



[Zum Seitenanfang](#)

Importieren von Telefonbucheinträgen in die Kontakte

Drücken Sie in der **Menüleiste** des SMS Clients auf **Importiere Einträge aus Kontakte**



Markieren Sie dann die Einträge, die Sie importieren möchten. Mit der Auswahl Importiere nach: **Phone** oder **SIM** legen Sie fest, wohin die Kontakte importiert werden sollen. Die Buchstaben **M**, **W** und **H** geben die verfügbaren Telefonnummern an. **M-Mobil**, **W-Work**, **H-Home**.



[Zum Seitenanfang](#)

Telefonbuch Kontakt Anrufen

Markieren Sie in der Telefonbuch Ansicht zuerst den Kontakt den Sie anrufen wollen und drücken danach auf das Symbol Anrufen in der Menüleiste.



[Zum Seitenanfang](#)

Telefonbuch Kontakt SMS Senden

Markieren Sie in der Telefonbuch Ansicht den Kontakt an den Sie ein SMS senden wollen und drücken Sie dann in der Menüleiste auf das Symbol **Sende SMS**.



[Zum Seitenanfang](#)

Telefonbuch Eintrag Erstellen

Drücken Sie in der Menüleiste auf das Symbol **Neuer Telefonbuch Eintrag**.



Im erscheinenden Dialog können Sie dann einen Eintrag hinzufügen.

Dieser wird dann bei der nächsten Telefonbuch Synchronisation auf Ihr Handy übertragen.

[Zum Seitenanfang](#)

Telefonbuch Eintrag Bearbeiten

Markieren Sie in der Telefonbuch Ansicht den Kontakt, den Sie bearbeiten wollen, und drücken Sie danach in der Menüleiste auf das Symbol **Bearbeite Telefonbuch Eintrag**.



Im erscheinenden Dialog können Sie dann einen Eintrag bearbeiten.

Dieser wird dann bei der nächsten Telefonbuch Synchronisation auf Ihr Handy übertragen.

[Zum Seitenanfang](#)

Telefonbuch Eintrag Löschen

Markieren Sie in der Telefonbuch Ansicht die Kontakte, die Sie löschen wollen, und drücken Sie danach in der Menüleiste auf das Symbol **Lösche Telefonbuch Einträge**.



Im erscheinenden Dialog können Sie dann einen Eintrag löschen.

Dieser wird dann bei der nächsten Telefonbuch Synchronisation auf Ihr Handy übertragen.

[Zum Seitenanfang](#)

connect2internet Dialer starten

Um den Dialer zu starten, wählen Sie **sms** aus der Today Leiste.

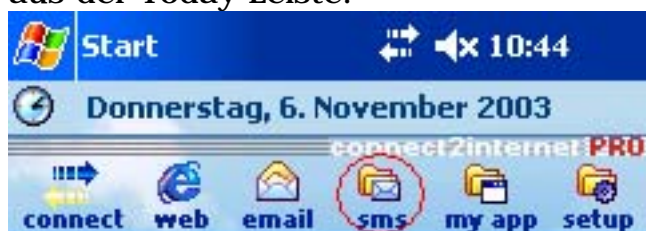

Anschließend Klicken Sie **Menü**, und wählen **Dialer** aus.

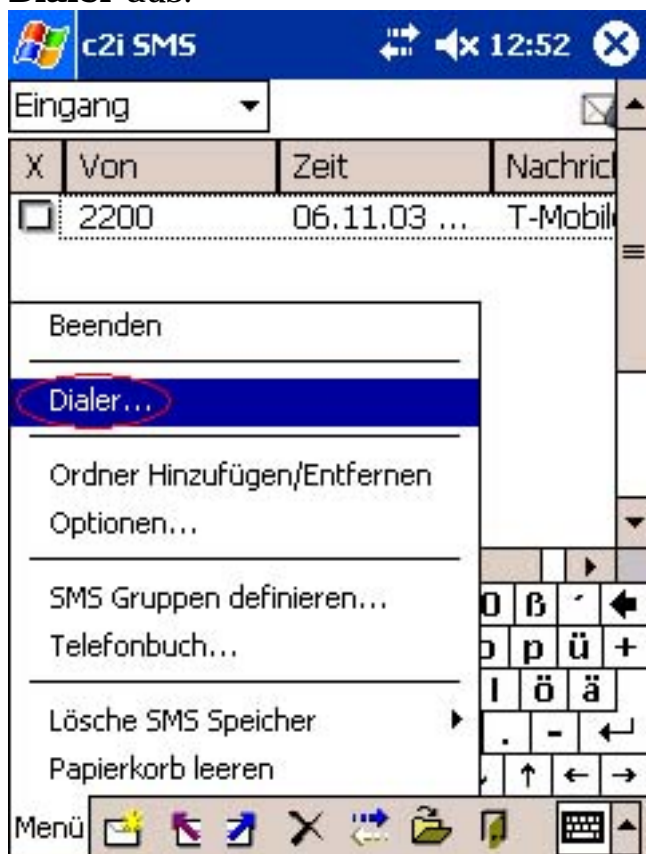

[Zum Seitenanfang](#)

Dialer Voreinstellungen

Beim ersten Programmstart erscheint folgendes Menü:

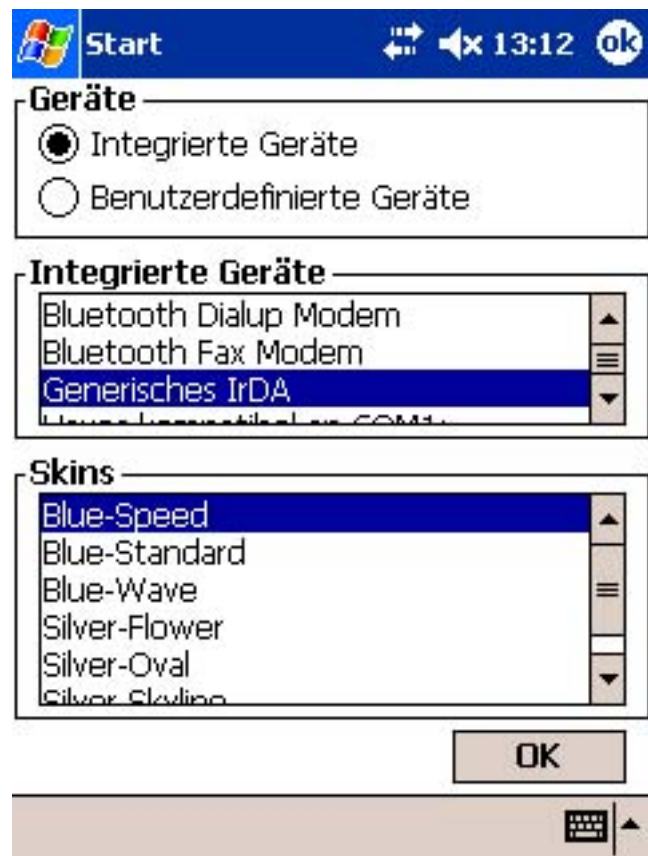

Unter **Geräte** wählen Sie, ob Sie ein **Integriertes Gerät** zum Verbinden benutzen möchten, bsp. Infrarotanschluss, oder ob Sie ein **Benutzerdefiniertes Gerät** verwenden möchten, bsp. 3rd Party Hardware GPRS Karten. Zusätzlich können Sie dann den spezifischen **COM Port** angeben, das dieses Gerät verwendet.



Unter **Skins** können Sie das Aussehen des Dialers wählen. Anschließend bestätigen Sie mit **OK**.

[Zum Seitenanfang](#)

Bedienung

Sie gelangen nun direkt in den Hauptbildschirm des Dialers.



Sie können unter **Menü, Optionen** jederzeit wieder in das Setup und sämtliche Optionen vornehmen oder Skins ändern.



Klicken Sie auf die Tasten, um eine Nummer zu wählen. Mit **clear** löschen Sie die gesamte Zifferneingabe, mit **del** wird nur die letzte eingegebene Ziffer gelöscht.



Sie können wahlweise über **Menü**, **Kontakte** oder mit dem Button

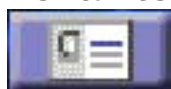

direkt die Telefonnummer eines Kontaktes aus dem Kontakt Programm vom Pocket PC einfügen. Wenn Sie dann auf das **grüne Telefon** klicken, wird die Telefonnummer

endgültig gewählt.

Den Dialer beenden Sie mit **Menü**, **Beenden**.

[Zum Seitenanfang](#)

Telefonnummer wählen aus Kontakte

Es besteht die Möglichkeit, aus den Kontakten des Pocket PC heraus, eine Telefonnummer zu wählen. Gehen Sie dazu in die Kontakte des Pocket PC und halten Ihren Stift so lange auf den gewünschten Eintrag gedrückt, bis folgender Dialog erscheint.

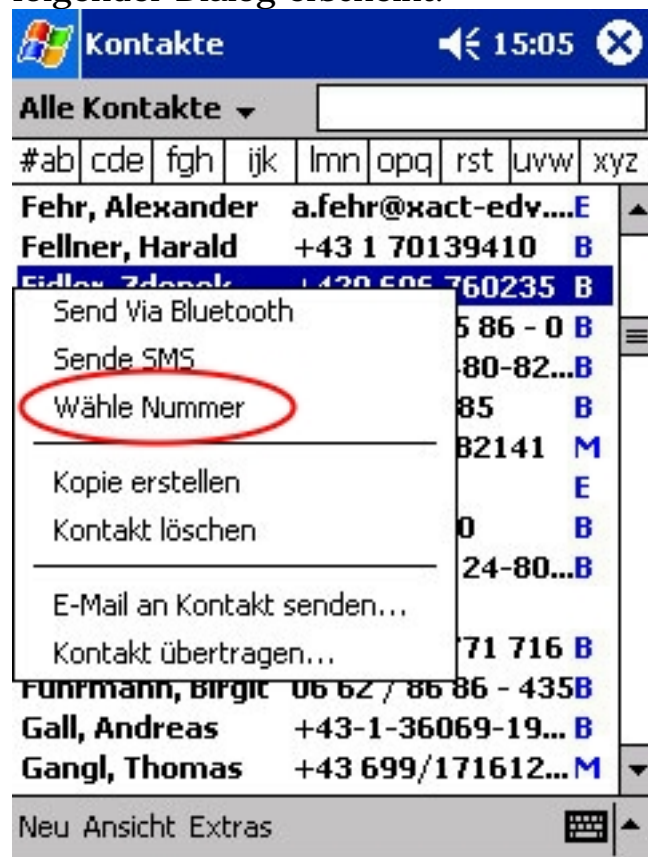

Tippen Sie auf **Wähle Nummer**. Nun wird Ihnen eine Liste der hinterlegten Telefonfelder für diesen Kontakt angezeigt. Drücken Sie jetzt auf das gewünschte Feld und es wird für Sie eine Verbindung hergestellt. Wenn Sie einen Pocket PC mit integriertem Bluetooth besitzen lautet der Dialog **Wählen über Bluetooth**.

[Zum Seitenanfang](#)

SMS senden aus Kontakte

Es besteht die Möglichkeit, direkt aus den Kontakten des Pocket PC's heraus, eine SMS zu versenden.

Gehen Sie dazu in die Kontakte des Pocket PC's und halten Sie Ihren Stift so lange auf dem gewünschten Eintrag gedrückt, bis Sie folgenden Dialog sehen.



Tippen Sie nun auf **Sende SMS**.

Es wird sofort danach der SMS Client gestartet und Sie können mit dem Schreiben der SMS beginnen.

[Zum Seitenanfang](#)

Definiere My App

Sie können auf dem 5. Icon Banner eine beliebige Anwendung hinterlegen.



Gehen Sie dazu ins **Setup**.



Wählen Sie **Definiere APP** aus.



Sie können hier wie im Datei Explorer navigieren. Per **Doppelklick** wechseln Sie in einen anderen Ordner. Um eine Anwendung als MY APP zu definieren doppelklicken Sie die jeweilige Datei.
Beachte: Sie können **nur .exe** Dateien auswählen.

[Zum Seitenanfang](#)

© 2002-2003 2K development Handels GmbH

Stand: 07.11.2003